

Warszawa, dn. 2023-01-13

T-Mobile Polska S. A.  
ul. Marynarska 12  
02-674 Warszawa



wa

/22

02-722 Warszawa  
mail: atomik@atomik.pl

**Starostwo Powiatowe w Grójcu**  
**Wydział Ochrony Środowiska**  
**ul. J. Piłsudskiego 59**  
**05-600 Grójec**

**Dotyczy:** ustawowego obowiązku, wynikającego z art. 152 ust. 1 i ust. 7 w związku z ust. 6 pkt 1c ustawy z dnia 27 kwietnia 2001r – Prawo ochrony środowiska (Dz. U. z 2021 r. poz. 1973, z późniejszymi zmianami).

Działając z upoważnienia NetWorks! Sp. z o. o., ul. Kasprzaka 18/20, 01-211 Warszawa, **informuję o zmianie danych w zakresie wielkości i rodzaju emisji** dla instalacji radiokomunikacyjnej T-Mobile Polska S. A. „21229(87002N!)” zlokalizowanej pod adresem: 05-650 Rososz, , dz. nr 80, gm. Chynów. W stosunku do informacji zawartej w zgłoszeniu realizowanym dla tej stacji w trybie art. 152 ust. 1 i 5 ustawy z dnia 27 kwietnia 2001r – Prawo ochrony środowiska (Dz. U. z 2021 r. poz. 1973, z późniejszymi zmianami), dane ulegają zmianie w następujący sposób:

**9. Wielkość i rodzaj emisji<sup>2)</sup>:**

Pole elektromagnetyczne. EIRP poszczególnych anten zostało podane w pkt 12, tj.

	<b>Równoważna moc promieniowania izotropowo (ERIP)</b>
<b>Lp.</b>	<b>[W]</b>
1	14 371,0
2	14 371,0
3	14 371,0
4	6 817,0

**12. Szczegółowe dane, odpowiednio do rodzaju instalacji, zgodne z wymaganiami określonymi w załączniku nr 2 do Rozporządzenia:**

Lp. <sup>3)</sup>	1)	2)	3)	4)	5)	
	Współrzędne geograficzne	Częstotliwość lub zakresy częstotliwości pracy instalacji	Wysokość środka elektrycznego anteny	Równoważna moc promieniowania izotropowo (ERIP)	Azymut lub zakres azymutów	Kąt pochylenia lub zakresy kątów pochylenia
Lp.	-	[MHz]	[m.n.p.t.]	[W]	[°]	[°]
1	N 51° 54' 22,8" E 21° 10' 03,7"	800 / 900 / 900 / 1800 / 2100	38,5	14 371,0	70	7 / 7 / 7 / 2 / 2
2	N 51° 54' 22,8" E 21° 10' 03,7"	800 / 900 / 900 / 1800 / 2100	38,5	14 371,0	180	3 / 3 / 3 / 2 / 2
3	N 51° 54' 22,8" E 21° 10' 03,7"	800 / 900 / 900 / 1800 / 2100	38,5	14 371,0	300	5 / 5 / 5 / 4 / 4
4	N 51° 54' 22,8" E 21° 10' 03,7"	23000 / 80000	41,5	6 817,0	19*)	n/d

\*) tolerancja azymutu od -10° do + 10°.

Informuję, iż dokonane zmiany w zakresie wielkości i rodzaju emisji przedmiotowej instalacji nie powodują zmiany instalacji w sposób istotny zgodnie z art. 3, pkt 7 ustawy z dnia 27 kwietnia 2001 r. Prawo Ochrony Środowiska.





**Atomik**  
Laboratorium  
Badawcze

al. K.E.N. 105/78;  
02-722 Warszawa;  
<http://www.atomik.pl>;  
e-mail: [atomik@atomik.pl](mailto:atomik@atomik.pl)



AB 505

## **SPRAWOZDANIE NR OSR/0001/09/2022**

### **Z SZEROKOPASMOWYCH POMIARÓW PÓL**

### **ELEKTROMAGNETYCZNYCH**

**PRZEPROWADZONYCH DLA CELÓW OCHRONY ŚRODOWISKA**

**Badany obiekt:** instalacja radiokomunikacyjna T-Mobile Polska S. A.  
„21229(87002N!)”

- Rososz, dz. nr 80, gm. Chynów -



Zleceniodawca: **T – Mobile Polska S. A.**  
**ul. Marynarska 12**  
**02 – 674 Warszawa**

Data pomiarów: 02.01.2023 r.

Egzemplarz nr 5/5

**Styczeń 2023**

*Atomik Laboratorium Badawcze*  
*Wyniki przedstawione w sprawozdaniu odnoszą się tylko do badanego obiektu i są ważne tylko dla tej konfiguracji.*  
*Kopiowanie sprawozdania dozwolone tylko w całości.*  
*QF-7.8/02 wyd. 5 z dn. 09.06.2022*

## SPIS TREŚCI

1. INFORMACJE OGÓLNE.....	3
2. WARUNKI WYKONANIA POMIARÓW.....	3
2.1. <i>Parametry badanych źródeł</i> .....	4
2.2. Inne źródła pola-EM mogące mieć wpływ na wyniki pomiarów.....	4
2.3. Data i warunki środowiskowe.....	4
2.4. Opis zestawu pomiarowego.....	5
2.5. Metodyka wykonywania pomiarów.....	5
3. WYNIKI POMIARÓW.....	6
4. OCENA WYNIKÓW POMIARU PÓL.....	8
4.1. Wnioski.....	8
5. OCENA ZGODNOŚCI.....	9
6. WYKAZ NORM I PRZEPISÓW.....	9
7. SPIS ZAŁĄCZNIKÓW.....	9

## 1. INFORMACJE OGÓLNE

Atomik Laboratorium Badawcze przeprowadziło badanie i opracowało sprawozdanie zgodnie z procedurą odpowiadającą wymaganiom normy PN-EN ISO/IEC 17025:2018-02.

Niniejsze opracowanie dotyczy pomiarów natężenia pola elektrycznego, które zostały wykonane dla celów ochrony środowiska.

Celem badania jest sprawdzenie, czy w miejscach dostępnych dla ludzi nie zostały przekroczone dopuszczalne poziomy promieniowania elektromagnetycznego określone w przepisach oraz ewentualne wyznaczenie obszarów o przekroczonych wartościach dopuszczalnych.

W opracowaniu wykorzystano przedstawione przez zleceniodawcę szczegółowe dane techniczne badanej instalacji oraz szczegółowe informacje dotyczące parametrów jej pracy.

## 2. WARUNKI WYKONANIA POMIARÓW

Podstawą wykonania pomiarów jest zlecenie na wykonanie pomiarów natężenia pola elektrycznego, dla celów ochrony środowiska przy instalacji radiokomunikacyjnej zlokalizowanej pod adresem: Rososz, dz. nr 80, gm. Chynów (załącznik nr 1).

- *Pomiary przeprowadził i obliczenia wykonał:*

e

- *Zleceniodawca:*

T – Mobile Polska S. A.  
ul. Marynarska 12  
02 – 674 Warszawa

- *Właściciel badanego obiektu:*

T – Mobile Polska S. A.  
ul. Marynarska 12  
02 – 674 Warszawa

- *Imię i nazwisko oraz stanowisko osoby udzielającej informacji do sprawozdania:*

- Sekcja Wsparcia i Ochrony Środowiska NetWorks! sp. z o. o.

Badanymi źródłami pola elektromagnetycznego są urządzenia nadawczo-odbiorcze instalacji radiokomunikacyjnej.

Anteny zainstalowane są na stalowym maszcie kratowym, a urządzenia nadawczo - odbiorcze w ekranowanych obudowach w kontenerze technicznym. Pomiary zostały wykonane w czasie znamionowych warunków eksploatacyjnych instalacji radiokomunikacyjnej.

## 2.1. Parametry badanych źródeł

Zgodnie z otrzymaną od zleceniodawcy dokumentacją dla badanego obiektu w poniższych tabelach przedstawiono maksymalne parametry pracy urządzeń nadawczo-odbiorczych instalacji radiokomunikacyjnej.

Tabela 1. Parametry anten sektorowych\*

Charakterystyka promieniowania		kierunkowa					
Rzeczywisty czas pracy [h/dobę]		24					
Warunki pracy		znamionowe					
Rodzaj wytwarzanego pola		stacjonarne					
L.p.	Częstotliwość lub zakresy częstotliwości pracy [MHz]	Typ/ producent anteny	Liczba anten	Azymut [°]	Kąt pochylenia** [°]	Wysokość środka elektrycznego anteny [m n.p.t.]	Równoważna moc promieniowana izotropowo (EIRP) [W]
1	800 / 900 / 900 / 1800 / 2100	ATR4518R13v06 / Huawei	1	70	7 / 7 / 7 / 2 / 2	38,5	14371,0
2	800 / 900 / 900 / 1800 / 2100	ATR4518R13v06 / Huawei	1	180	3 / 3 / 3 / 2 / 2	38,5	14371,0
3	800 / 900 / 900 / 1800 / 2100	ATR4518R13v06 / Huawei	1	300	5 / 5 / 5 / 4 / 4	38,5	14371,0

\* - dane uzyskane od klienta, za które laboratorium nie ponosi odpowiedzialności, mogące mieć wpływ na ważność wyników.

\*\* - operator nie stosuje zakresów pochylenia wiązek anten (instalacja pracuje na stałym pochyleniu wiązek anten).

Tabela 1a. Parametry anten radiolinii\*

Charakterystyka promieniowania		kierunkowa			
Rzeczywisty czas pracy [h/dobę]		24			
Warunki pracy		znamionowe			
Rodzaj wytwarzanego pola		stacjonarne			
L.p.	Typ urządzenia	Częstotliwość pracy [GHz]	Równoważna moc promieniowana izotropowo (EIRP) [W]	Azymut (°)	Wysokość zainstalowania n.p.t [m]
1	ML23/80 Ø0,6	23 / 80	6817,0	19	41,5

\* - dane uzyskane od klienta, za które laboratorium nie ponosi odpowiedzialności, mogące mieć wpływ na ważność wyników.

## 2.2. Inne źródła pola-EM mogące mieć wpływ na wyniki pomiarów.

Tabela 1b. Inne źródła PEM

Lp.	Typ instalacji	Pasma pracy	Czy ma potencjalny wpływ na wyniki pomiarów (T/N)
1	brak	-	-

## 2.3. Data i warunki środowiskowe

Tabela 2. Warunki środowiskowe\*

Data pomiarów	Warunki środowiskowe		
02.01.2023 r.	temperatura [°C]	wilgotność [%]	opady
Godz. (początek) 14:20	12,0	49,0	brak
Godz. (koniec) 15:25	11,5	50,0	

\* - warunki środowiskowe występujące podczas wykonywania pomiarów zgodnie ze specyfikacją techniczną użytego zestawu pomiarowego

## 2.4. Opis zestawu pomiarowego

Pomiary wykonano za pomocą miernika pól elektromagnetycznych NBM-550 firmy Narda Safety Test Solutions z zastosowaniem sond, których parametry techniczne podano w tabeli 3.

Tabela 3. Parametry sondy pomiarowej

Typ sondy pomiarowej	EF 0391	EF 6092
Zakres pomiaru natężenia pola elektrycznego / magnetycznego	0,5 – 300 [V/m]	0,5 – 300 [V/m]
Zakres pomiaru częstotliwości	0,1 – 4000 [MHz]	0,08 – 90 [GHz]

Zestaw pomiarowy jest wzorcowany przez Laboratorium Wzorców i Metrologii Pola Elektromagnetycznego Politechniki Wrocławskiej, które posiada akredytację PCA nr AP 078.

Wzorcowanie zostało poświadczane świadectwem wzorcowania nr LWIMP/W/400/22.

Zestaw pomiarowy został poddany sprawdzeniu zgodnie z instrukcją IT-6.4/03 „Sprawdzenie miernika pól elektromagnetycznych”.

Wyposażenie pomocnicze:

	Producent:	Model:	Sprawdzenie:
Termohigrometr:	AZ	AZ-8703	Zgodnie z instrukcją wewnętrzną IT-6.4/02
Dalmierz:	Leica	Disto A8	Zgodnie z instrukcją wewnętrzną IT-6.4/01
GPS:	Garmin	GPS Kit for NBM-550	Zgodnie z wewnętrznymi wytycznymi laboratorium

## 2.5. Metodyka wykonywania pomiarów

Metodykę badania przyjęto zgodnie z Rozporządzeniem Ministra Klimatu z dnia 17.02.2020 r. w sprawie sposobów sprawdzania dotrzymania dopuszczalnych poziomów pól elektromagnetycznych w środowisku (Dz. U. z 2020 r., poz. 258, z późn. zmianami).

Dopuszczalne poziomy pól elektromagnetycznych w środowisku określa Rozporządzenie Ministra Zdrowia z dnia 17 grudnia 2019 r. w sprawie dopuszczalnych poziomów pól elektromagnetycznych w środowisku (Dz. U. z 2019 r., poz. 2448).

Wynikiem pomiaru jest wartość uśredniona zgodnie z Rozporządzeniem Ministra Zdrowia z dnia 17 grudnia 2019 r. w sprawie dopuszczalnych poziomów pól elektromagnetycznych w środowisku (Dz. U. z 2019 r., poz. 2448). Jako wynik uśredniania dla danego pionu, przyjęto wartość maksymalną odczytaną podczas pomiaru chwilowego od wysokości 0,3 m do 2 m nad poziomem podłoża w danym pionie pomiarowym zgodnie z pkt. 11 załącznika do Rozporządzenia Ministra Klimatu z dnia 17.02.2020 r. w sprawie sposobów sprawdzania dotrzymania dopuszczalnych poziomów pól elektromagnetycznych w środowisku (Dz. U. z 2020 r., poz. 258, z późn. Zmianami).

Pomiary wykonywane są zgodnie z przyjętą metodyką oraz wytycznymi zlecniodawcy i przeprowadzone w okolicy omawianej instalacji radiokomunikacyjnej. W szczególności w tych miejscach, w których, na podstawie uprzednio przeprowadzonych obliczeń, stwierdzono występowanie w danych zakresach częstotliwości pól elektromagnetycznych o poziomach zbliżonych do poziomów dopuszczalnych, określonych w przepisach. Na podstawie otrzymanej od zlecniodawcy dokumentacji wyznaczono główne kierunki pomiarowe zgodnie z azymutami maksymalnych zasięgów anten. Pomiary zostały wykonane w odległościach nie mniejszych niż

*Atomik Laboratorium Badawcze*

*Wyniki przedstawione w sprawozdaniu odnoszą się tylko do badanego obiektu i są ważne tylko dla tej konfiguracji.*

*Kopiowanie sprawozdania dozwolone tylko w całości.*

*QF-7.8/02 wyd. 5 z dn. 09.06.2022*

wynikające z Rozporządzenia Ministra Klimatu z dnia 17.02.2020 r. w sprawie sposobów sprawdzania dotrzymania dopuszczalnych poziomów pól elektromagnetycznych w środowisku (Dz. U. z 2020 r., poz. 258, z późn. zmianami) oraz w dodatkowych pionach pomiarowych wynikających ze specyfiki obiektu, a także wskazanych przez zleceniodawcę (jeżeli dotyczy).

**Uwaga:** Zgodnie z Art. 31, ust. 2 ustawy z dnia 16.04.2020 r. o szczególnych instrumentach wsparcia w związku z rozprzestrzenianiem się wirusa SARS-CoV-2 (Dz. U. Z 2020 r., poz. 695) „W przypadku wprowadzenia na części albo całym terytorium Rzeczypospolitej Polskiej stanu nadzwyczajnego, o którym mowa w art. 228 ust. 1 Konstytucji Rzeczypospolitej Polskiej z dnia 2 kwietnia 1997 r. (Dz. U. poz. 483, z 2001 r. poz. 319, z 2006 r. poz. 1471 oraz z 2009 r. poz. 946), lub stanu zagrożenia epidemicznego lub stanu epidemii, o których mowa w art. 46 ustawy z dnia 5 grudnia 2008 r. o zapobieganiu oraz zwalczaniu zakażeń i chorób zakaźnych u ludzi (Dz. U. z 2019 r. poz. 1239 i 1495 oraz z 2020 r. poz. 284, 322, 374 i 567), pomiarów, o których mowa w ust. 1, nie przeprowadza się w lokalach mieszkalnych oraz w lokalach użytkowych zlokalizowanych na terytorium objętym stanem nadzwyczajnym, stanem zagrożenia epidemicznego lub stanem epidemii.”

W związku z powyższym nie wykonano pomiarów w lokalach mieszkalnych i usługowych zlokalizowanych w sąsiedztwie badanej instalacji.

Wyniki pomiarów wraz z opisem pionów pomiarowych przedstawiono w tabeli 4a i 4b.

### 3. WYNIKI POMIARÓW

Pomiary zostały wykonane w czasie znamionowych warunków eksploatacyjnych instalacji radiokomunikacyjnej. Wyniki pomiarów przeprowadzonych w otoczeniu instalacji radiokomunikacyjnej wraz z opisem pionów/punktów pomiarowych przedstawiono w tabeli 4a i 4b.

Tabela 4a. Opis i lokalizacja pionów pomiarowych

Nr pionu	Opis pionu pomiarowego	Współrzędne Geograficzne					
		N			E		
		o	'	"	o	'	"
1	GKP – na azymucie anteny sektorowej 70°	51	54	22,9	21	10	04,3
2	GKP – na azymucie anteny sektorowej 70°	51	54	23,2	21	10	05,3
3	GKP – na azymucie anteny sektorowej 70°	51	54	23,5	21	10	06,8
4	GKP – na azymucie anteny sektorowej 70°	51	54	24,2	21	10	09,8
5	GKP – na azymucie anteny sektorowej 70°	51	54	24,9	21	10	12,9
6	DPP – pion pomocniczy przy azymucie anteny sektorowej 70°	51	54	24,0	21	10	05,2
7	DPP – pion pomocniczy przy azymucie anteny sektorowej 70°	51	54	22,5	21	10	06,1
8	GKP – na azymucie anteny sektorowej 180°	51	54	22,5	21	10	03,7
9	GKP – na azymucie anteny sektorowej 180°	51	54	21,5	21	10	03,7
10	GKP – na azymucie anteny sektorowej 180°	51	54	16,1	21	10	03,7
11	GKP – na azymucie anteny sektorowej 180°	51	54	12,6	21	10	03,7
12	GKP – na azymucie anteny sektorowej 180°	51	54	09,2	21	10	03,7
13	DPP – pion pomocniczy przy azymucie anteny sektorowej 180°	51	54	21,7	21	10	05,0
14	DPP – pion pomocniczy przy azymucie anteny sektorowej 180°	51	54	21,5	21	10	02,4
15	GKP – na azymucie anteny sektorowej 300°	51	54	22,9	21	10	03,3
16	GKP – na azymucie anteny sektorowej 300°	51	54	23,4	21	10	02,0
17	GKP – na azymucie anteny sektorowej 300°	51	54	25,5	21	09	56,1
18	GKP – na azymucie anteny sektorowej 300°	51	54	26,6	21	09	53,1
19	GKP – na azymucie anteny sektorowej 300°	51	54	27,7	21	09	50,2
20	DPP – pion pomocniczy przy azymucie anteny sektorowej 300°	51	54	22,7	21	10	01,2
21	DPP – pion pomocniczy przy azymucie anteny sektorowej 300°	51	54	24,1	21	10	02,5
22	GKP - na azymucie anteny radiolinii 19°	51	54	24,1	21	10	04,4
23	GKP – na kierunku najbliższej zabudowy mieszkalnej	51	54	23,6	21	10	02,5

GKP – główny kierunek pomiarowy;

DPP - dodatkowy pion pomiarowy;



Tabela 4b. Wyniki pomiarów

Nr pionu	Wysokość punktu dla wartości E [m]	Wartość natężenia pola elektrycznego (E) [V/m]*	Obliczona wartość natężenia pola magnetycznego (H) [A/m]	Rozszerzona niepewność pomiaru (U) [±V/m]	Obliczona maksymalna wartość natężenia pola elektrycznego (E+U)	Obliczona maksymalna wartość natężenia pola magnetycznego (na podstawie E <sub>max</sub> )	Wartość wskaźnikowa	
					E <sub>max</sub> [V/m]	H <sub>max</sub> [A/m]	WM <sub>E</sub>	WM <sub>H</sub>
1	w całym pionie	<1,0**	<0,0027	0,4***	<1,4	<0,0038	0,05	0,05
2	w całym pionie	<1,0**	<0,0027	0,4***	<1,4	<0,0038	0,05	0,05
3	w całym pionie	<1,0**	<0,0027	0,4***	<1,4	<0,0038	0,05	0,05
4	w całym pionie	<1,0**	<0,0027	0,4***	<1,4	<0,0038	0,05	0,05
5	w całym pionie	<1,0**	<0,0027	0,4***	<1,4	<0,0038	0,05	0,05
6	w całym pionie	<1,0**	<0,0027	0,4***	<1,4	<0,0038	0,05	0,05
7	w całym pionie	<1,0**	<0,0027	0,4***	<1,4	<0,0038	0,05	0,05
8	w całym pionie	<1,0**	<0,0027	0,4***	<1,4	<0,0038	0,05	0,05
9	w całym pionie	<1,0**	<0,0027	0,4***	<1,4	<0,0038	0,05	0,05
10	w całym pionie	<1,0**	<0,0027	0,4***	<1,4	<0,0038	0,05	0,05
11	w całym pionie	<1,0**	<0,0027	0,4***	<1,4	<0,0038	0,05	0,05
12	w całym pionie	<1,0**	<0,0027	0,4***	<1,4	<0,0038	0,05	0,05
13	w całym pionie	<1,0**	<0,0027	0,4***	<1,4	<0,0038	0,05	0,05
14	w całym pionie	<1,0**	<0,0027	0,4***	<1,4	<0,0038	0,05	0,05
15	w całym pionie	<1,0**	<0,0027	0,4***	<1,4	<0,0038	0,05	0,05
16	w całym pionie	<1,0**	<0,0027	0,4***	<1,4	<0,0038	0,05	0,05
17	w całym pionie	<1,0**	<0,0027	0,4***	<1,4	<0,0038	0,05	0,05
18	w całym pionie	<1,0**	<0,0027	0,4***	<1,4	<0,0038	0,05	0,05
19	w całym pionie	<1,0**	<0,0027	0,4***	<1,4	<0,0038	0,05	0,05
20	w całym pionie	<1,0**	<0,0027	0,4***	<1,4	<0,0038	0,05	0,05
21	w całym pionie	<1,0**	<0,0027	0,4***	<1,4	<0,0038	0,05	0,05
22	w całym pionie	<1,0**	<0,0027	0,4***	<1,4	<0,0038	0,05	0,05
23	w całym pionie	<1,0**	<0,0027	0,4***	<1,4	<0,0038	0,05	0,05

\* - maksymalna wartość chwilowa;

\*\* - wynik spoza zakresu akredytacji – wartość powyżej dolnej granicy zakresu pomiarowego miernika i poniżej dolnej granicy akredytowanego zakresu metody pomiarowej – do obliczenia wyniku skorygowanego przyjęto wartość skorelowaną z rzeczywistym wynikiem pomiaru tj. dolną granicę akredytowanego zakresu pomiarowego metody (zgodnie z pkt. 4.7 dokumentu PCA DAB-18);

\*\*\* - niepewność dla dolnej granicznej wartości akredytowanego zakresu pomiarowego metody;

Niepewność pomiaru pola elektromagnetycznego dla przeprowadzonego badania została określona zgodnie z instrukcją IT-7.6/01. Podane wartości niepewności stanowią niepewności rozszerzone przy poziomie ufności 95% i współczynniku rozszerzenia  $k = 2$ .

Lokalizację pionów pomiarowych przedstawiono w załączniku nr 2.

#### 4. OCENA WYNIKÓW POMIARU PÓL

Wyniki przedstawione w niniejszym sprawozdaniu, odnoszą się tylko i wyłącznie do badanego obiektu, parametrów wskazanych w tabeli 1, 1a oraz warunków atmosferycznych przedstawionych w tabeli 2, przy których zostały wykonane.

Zgodnie z Rozporządzeniem Ministra Zdrowia z dnia 17 grudnia 2019 r. w sprawie dopuszczalnych poziomów pól elektromagnetycznych w środowisku (Dz. U. z 2019 r., poz. 2448) oraz na podstawie wytycznych operatora i zidentyfikowanych źródeł pola-EM, ustalono, iż dopuszczalny poziom elektromagnetycznego promieniowania niejonizującego jaki może wystąpić w miejscach dostępnych dla ludności, określony dla przedmiotowej instalacji wynosi:

- $E = 28,0$  [V/m] – dla natężenia pola elektrycznego
- $H = 0,073$  [A/m] – dla natężenia pola magnetycznego

Po przeprowadzonej analizie uzyskanych wyników pomiarów zamieszczonych w tabeli 4b stwierdzono, iż wartości natężenia pola elektrycznego oraz magnetycznego w miejscach dostępnych dla ludności, gdzie zostały wykonane pomiary, przy instalacji radiokomunikacyjnej zlokalizowanej pod adresem: Rososz, dz. nr 80, gm. Chynów nie przekroczyły poziomów dopuszczalnych określonych w przepisach.

Zgodnie z Art. 122a, ust. 1, pkt. 2 i 3, Ustawy z dnia 27 kwietnia 2001 Prawo Ochrony Środowiska (Dz. U. z 2021 r. poz. 1973) ponowne pomiary kontrolne wykonuje się:

- każdorazowo w przypadku zmiany warunków pracy instalacji lub urządzenia, w tym zmiany spowodowanej zmianami w wyposażeniu instalacji lub urządzenia, o ile zmiany te mogą mieć wpływ na zmianę poziomów pól elektromagnetycznych, których źródłem jest instalacja lub urządzenie;

- każdorazowo w przypadku zmiany istniejącego stanu zagospodarowania i zabudowy nieruchomości skutkującej zmianami w występowaniu miejsc dostępnych dla ludności w otoczeniu instalacji lub urządzenia – na pisemny wniosek właściciela lub zarządcy nieruchomości, na której nastąpiła ta zmiana.

##### 4.1. Wnioski

W miejscach dostępnych dla ludności, gdzie zostały wykonane pomiary, przy instalacji radiokomunikacyjnej T – Mobile Polska S. A. „21229(87002N!)” nie występują natężenia pola elektrycznego i magnetycznego przekraczające wartości dopuszczalne określone w przepisach.

## 5. OCENA ZGODNOŚCI

W związku z tym, iż żaden ze wskaźników  $WM_E$  i  $WM_H$ , przedstawionych w tabeli 4b i obliczonych zgodnie z pkt. 25 załącznika do Rozporządzenia Ministra Klimatu z dnia 17.02.2020 r. w sprawie sposobów sprawdzania dotrzymania dopuszczalnych poziomów pól elektromagnetycznych w środowisku (Dz. U. z 2020 r., poz. 258, z późn. zmianami) nie przekracza wartości 1, to uznaje się dopuszczalne poziomy pól elektromagnetycznych w środowisku, w miejscach wykonania pomiarów, za zachowane.

Zasadę podejmowania decyzji co do stwierdzenia zgodności przyjęto zgodnie z pkt. 26 załącznika do Rozporządzenia Ministra Klimatu z dnia 17.02.2020 r. w sprawie sposobów sprawdzania dotrzymania dopuszczalnych poziomów pól elektromagnetycznych w środowisku (Dz. U. z 2020 r., poz. 258, z późn. zmianami) i dotyczy ona wszystkich wyników przedstawionych w tabeli 4b.

## 6. WYKAZ NORM I PRZEPISÓW

- Ustawa z dnia 27 kwietnia 2001 r. Prawo Ochrony Środowiska. (Dz. U. z 2021 r. poz. 1973 z późniejszymi zmianami).
- Rozporządzenie Ministra Zdrowia z dnia 17 grudnia 2019 r. w sprawie dopuszczalnych poziomów pól elektromagnetycznych w środowisku (Dz. U. z 2019 r., poz. 2448).
- Rozporządzenie Ministra Klimatu z dnia 17.02.2020 r. w sprawie sposobów sprawdzania dotrzymania dopuszczalnych poziomów pól elektromagnetycznych w środowisku (Dz. U. z 2020 r., poz. 258, z późn. zmianami ).
- „DAB-18” Program akredytacji Laboratoriów Badawczych wykonujących pomiary pola elektromagnetycznego w środowisku.

## 7. SPIS ZAŁĄCZNIKÓW

Załącznik 1. Lokalizacja stacji (1 str.).

Załącznik 2. Usytuowanie pionów (punktów) pomiarowych (1 str.).

Sprawozdanie opracował:

Specjalista ds. pomiarów

*Lukasz Ignatowski*

11.01.2023 r.

Sprawozdanie autoryzował:

Kierownik laboratorium  
*Krzysztof Teofilak*  
inż. Krzysztof Teofilak

Elektronicznie  
podpisany przez  
Krzysztof Teofilak  
Data: 2023.01.11  
13:46:29 +01'00'

11.01.2023 r.

KONIEC SPRAWOZDANIA

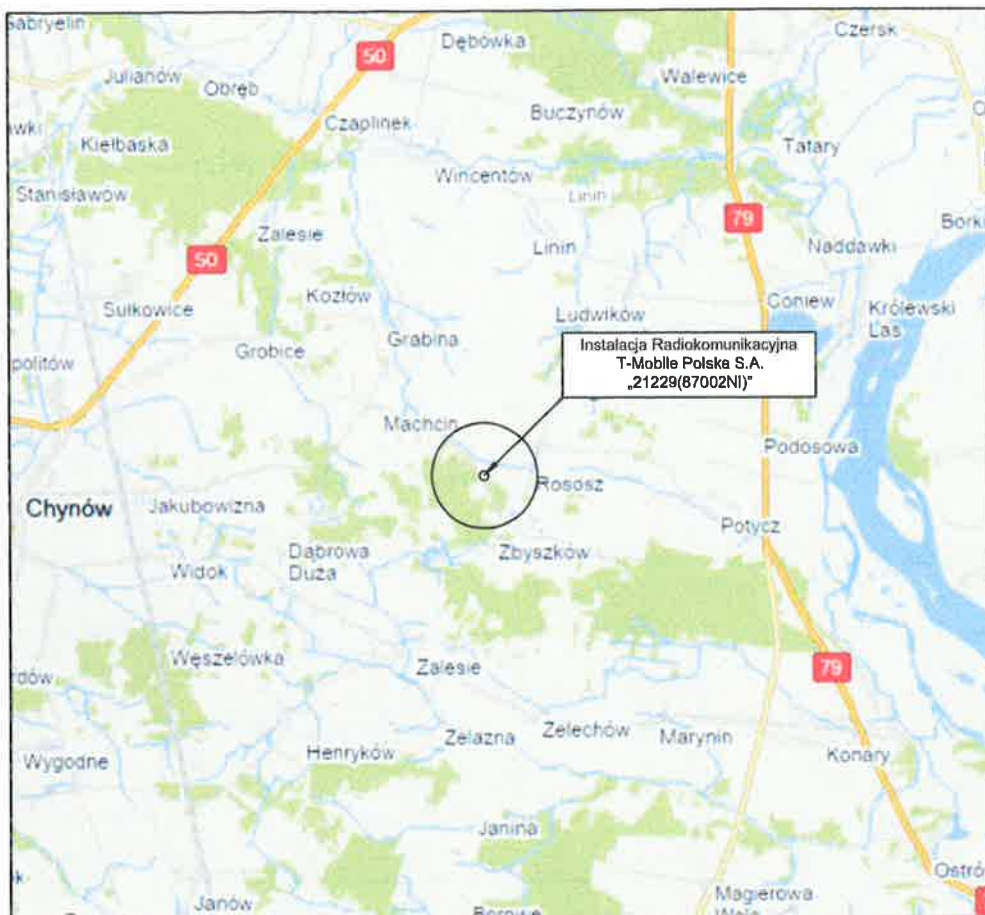

Tytuł	<b>Lokalizacja instalacji radiokomunikacyjnej</b>	Skala	_____
Nazwa obiektu	<b>Instalacja radiokomunikacyjna T-Mobile Polska S. A. „21229(87002NI)\"</b>	Do sprawozdania nr	<b>OSR/0001/09/2022</b>
Wykonawca		Załącznik	<b>1</b>

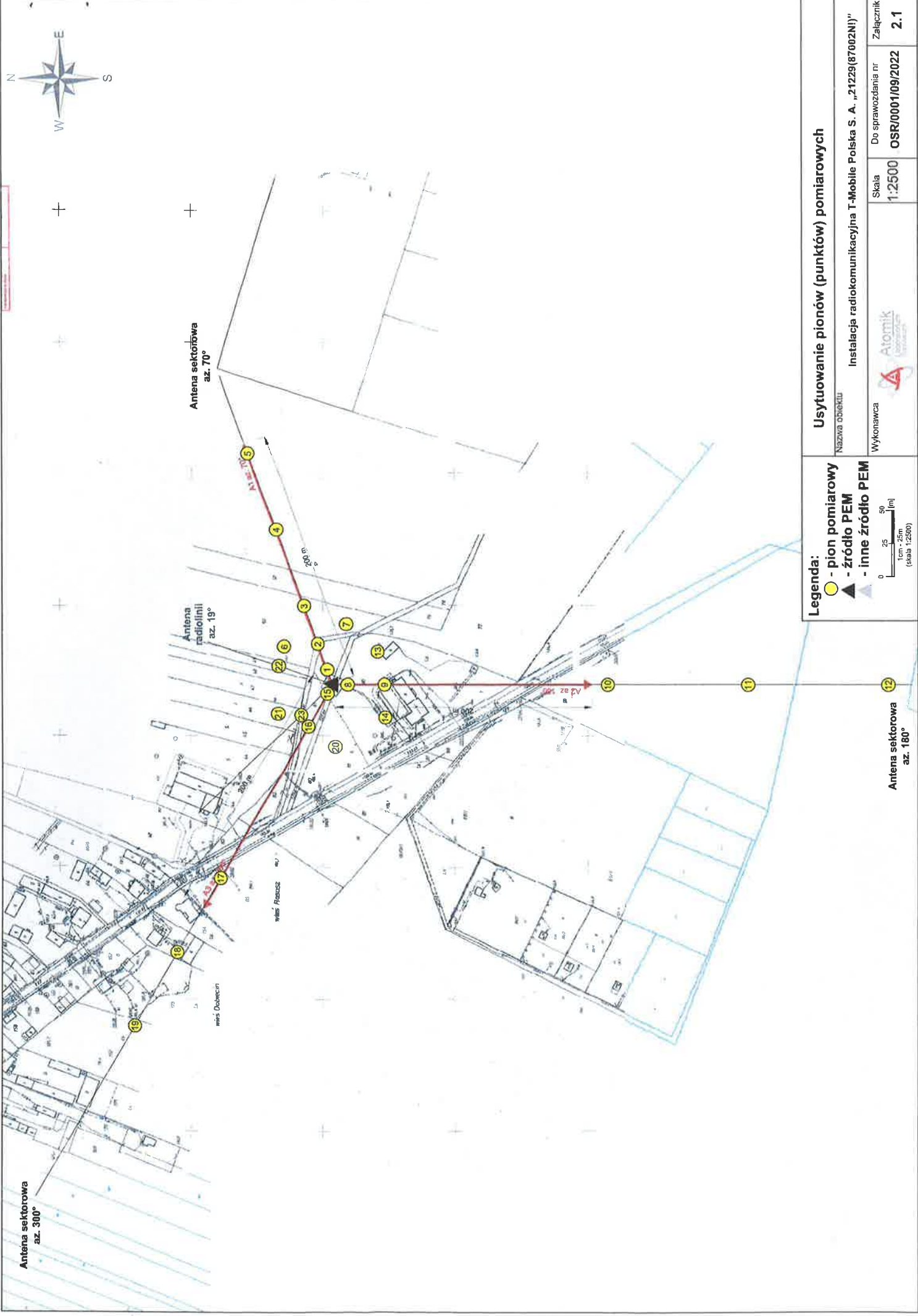

**Legenda:**

- - pion pomiarowy
- ▲ - źródło PEM
- ▲ - inne źródło PEM

0 25 50  
1cm - 25m  
(skala 1:2500)

**Usytuowanie pionów (punktów) pomiarowych**

Nazwa obiektu		Instalacja radiokomunikacyjna T-Mobile Polska S. A. „21229(87002N)”	
Wykonawca	Atomik	Do sprawozdania nr	OSR/0001/09/2022
Skala	1:2500	Załącznik	2.1